ZPRAVODAJ

obce Štítná nad Vláří-Popov

LETNÍ VYDÁNÍ Č. 97 ČERVEN 2024 ROČNÍK XXV.

SDH Popov a pořadatelé Vás srdečně zvou:

V pátek 28. 6. 2024 - VIII. ročník Popovského koštu slivovice a buchet.

17:00 – 19:00 příjem vzorků
20:00 – 20:30 vyhodnocení (od 19:00 hraje k poslechu Stanislav Holba)
20:45 vyhlášení
Pro děti k dispozici skákací hrad

V sobotu 29. 6. 2024 - Přeshraniční folklorní setkání - XXII. ročník

Popovské hudební slavnosti

Hrají a tancují:
MŠ Štítná nad Vláří, FS Javorníček, FS Polančan, Odzemkář, Harmonikáři (SK), Kubra (SK), Opatovanka (SK).

Večerem provází hudební skupina OPATOVANKA.

Začátek 16:00 na výletišti v Popově.

V neděli 30. 6. 2024 - Tradiční půť u kaple sv. Petra a Pavla

Akce se koná za podpory Obce Štítná nad Vláří – Popov

Informace z radnice

Vážení spoluobčané, milé děti,

den za dnem utíká, je to nedávno, kdy jsme si přáli do nového roku 2024, ani jsme se nenadáli a už máme první polovinu za sebou.

Blíží se čas prázdnin a zasloužené dovolené. I když počasí je proměnlivé, dost jsme si užili deště, tak už se teď všichni těšíme na teplé paprsky slunce, na pocit volnosti a odpočinku, načerpání nových sil v průběhu společných dovolených, které jsou před námi.

Každý z nás si najde to, co mu nejvíce vyhovuje – sport, kulturu, výlety za poznáním, relax u moře, rybníků, u dobré knihy, jízdu na kole, pěší túry, někomu bude stačit klid na zahrádce, procházky přírodou. Možností máme mnoho.

Prázdninovou kulturní etapu zahájíme našimi Popovskými hudebními slavnostmi 28. 6. - 30. 6. 2024, na které bych Vás ráda co nejsrdečněji pozvala. Nejdůležitější kulturní akcí naší obce v tomto roce jsou oslavy výročí obce Štítná nad Vláří - 650 let od první písemné zmínky, které budou probíhat 20. 9. – 22. 9. 2024. Program k seznámení je již k dispozici na webových stránkách obce, zpravodaji i na plakátech rozmístěných po obci. Věřím, že prožijeme spolu krásný víkend plný dobré zábavy a setkání při oslavách.

Mgr. Machučová Jana. starostka obce

Darovací smlouvy 2024

OBDAROVANÝ	ČÁSTKA
ČMS 18. Okrsek, Hildy Synkové 942, Brumov Bylnice 763 31	2 000
Azylový dům pro ženy a matky s dětmi o.p.s., Hrbová 1561, 755 01 Vsetín	5 000
VKCI Vsetín o.p.s. Na Rybníkách 1628, 755 01 Vsetín;	3 000
Moravský rybářský svaz, z. s. 763 21 Slavičín, Osvobození 255	10 000
Šmatla Jiří *ZÁVODY V KRÁLIČÍM HOPU* Popov 156	3 000
Elim Vsetín, o.ps. Horní Jasénka 119	2 000
Klub Stomiků Zlín KNB, Havlíčkovo nábř. 600, 762 75	5 000
Machara Jiří *POPOVSKÝ POULIČÁK* Popov 152	3 500
Sociální služby města Kroměříže Riegrovo nám. 159, Kroměříž	2 000
Zdravotní klaun o.p.s. Paříkova 355/7 190 00 Praha 9	2 000
RC Kaštánek Valašské Klobouky Kramolišova 126	2 000
Hrnčiříková Marie *HUDEBNÍ ZPĚVNÍK* Študlov 162, Horní Lideč, 75612	7000
Poradenské centrum Zebra Horní náměstí 111, Slavičín	8 000
Sociální služby Olšava Nezdenice 43	10 000
Kristýna Lišková MATEŘSKÉ CENTRUM MÁMÁM - ŠTÍTNÁ Horní náměstí 820, Slavičín	10 000

Dotace z rozpočtu obce v r. 2024

PŘÍJEMCE	ČÁSTKA
ČESKÝ SVAZ VČELAŘŮ, O.S.	40 000
MYSLIVECKÝ SPOLEK JAVORNÍK	40 000
GRASSKI ŠTÍTNÁ	25 000
SDH POPOV	50 000
SDH ŠTÍTNÁ	50 000
ČESKÝ ZAHRÁDKÁŘKÝ SVAZ, ZO	20 000
ZŠ GM ŠTÍTNÁ NAD VLÁŘÍ	65 000
JUNÁK- ČESKÝ SKAUT	25 000
ŘK FARNOST ŠTÍTNÁ NAD VLÁŘÍ	45 000
MĚSTSKÁ NEMOCNICE SLAVIČÍN	20 000
NADĚJE, POBOČKA NEDAŠOV	16 000
CHARITA SLAVIČÍN	175 000
DOMOV PRO SENIORY LOUČKA	15 000
HOLÍK RADEK POPOV 138	15 000
MARTINÁTOVÁ JANA POPOV 77 – BĚH RÁNEM	15 000
ZIMÁČKOVÁ ANNA KLUB DŮCHODCŮ	15 000
TJ ŠTÍTNÁ NAD VLÁŘÍ Z.S.	680 000

O dotaci nebo dar z rozpočtu obce na r. 2024 požádalo na svoji činnost 31 místních spolků a organizací.

Celkem byla poskytnuta částka ve výši **1 365 500 Kč** pro oblast sportovní, kulturní, sociální a zdravotní.

Co jsme v roce 2023 udělali pro životní prostředí?

Díky obyvatelům se naše obec Štítná nad Vláří-Popov může za rok 2023 pochlubit výsledky sběru vysloužilého elektrozařízení předaného ke zpětnému odběru společnosti Elektrowin o celkové hmotnosti 9,18 t.

Každý obyvatel tak odevzdal průměrně 4,30 kg spotřebičů. Konkrétní přínos obyvatel vyčísluje *Osvědčení o podílu na zlepšení životního prostředí*, které na základě dosažených výsledků vystavil kolektivní systém pro sběr a recyklaci vysloužilých spotřebičů Elektrowin.

Vyplývá z něj, že díky našim odpovědným obyvatelům došlo za rok 2023 k úspoře produkce CO_2 o 103,44 tun. Tipnete si, kolik smrků pohltí stejné množství CO_2? 40 ks!

Také nebylo nutné vytěžit a spotřebovat 5 380,66 litrů ropy. Představte si, že z tohoto množství se pokryje spotřeba pohonných hmot auta např. na cestu z Prahy do Brna po dálnici D1 a to 202krát. Došlo také k úspoře 55 389,62 kWh energie. Asi stejné množství, jako kdybychom spustili cyklus myčky nádobí 55390krát.

Z odevzdaného množství spotřebičů se podařilo vrátit do výroby 5 317,33 kg železa. Takové množství recyklovaného železa je možné použít pro výrobu 218 ks nových praček, aniž by bylo nutné těžit železnou rudu.

Recyklací vysbíraných spotřebičů se také podařilo získat 183,65 kg mědi, což stačí pro ražbu 32650 1€ mincí, nebo 222,27 kg hliníku, který by stačil na výrobu 14818 plechovek o objemu 0,33 l.

Pamatujte! Elektrozařízení obsahuje nejen dále využitelné materiály, ale také škodlivé látky. Odhozením do popelnice se elektrozařízení nedostanou k recyklaci, ale skončí nevyužité na skládce. Odevzdávejte spotřebiče na sběrný dvůr nebo poslednímu prodejci při zakoupení nového!

Svoz velkoobjemového a nebezpečného odpadu

Ve dnech 24. a 25. května proběhl v naší obci sběr velkoobjemového a nebezpečného odpadu (dále jen VO a NO).

Přestože naše občany neustále nabádáme a upozorňujeme, aby na jednotlivých stanovištích odpad neshromažďovali, tak níže uvedené fotografie mluví za vše.

Z tohoto důvodu při dalším sběru VO a NO, který se uskuteční 13. – 14. září, bude v oba dva dny pouze jedno stanoviště a to v areálu budovy tzv. SIBA (nad čerpací stanicí JAVORNÍK).

Dále žádáme občany, aby odevzdávali starý nábytek rozdělaný na jednotlivé díly, okna, prosklené dveře pouze bez skel, okenní rámy, dřevěné zárubně rozebrané, aby zabíraly co nejmenší prostor.

Svoz a recyklace textilu

Obec Štítná nad Vláří-Popov uzavřela od 1. 5. 2024 smlouvu se společností DIMATEX CS, spol. s r. o., která působí na českém trhu služeb v oblasti svozu a recyklace textilu pod stále stejným názvem od roku 1991.

Část vytříděného textilu je předána neziskovým organizacím. Spolupracuje s Oblastními charitami, které podporuje jak finančně, tak materiálem z kontejnerů v případě potřeby.

Pro přehled uvádíme, jaký textil patří do kontejnerů na textil a jaký textil tam nepatří.

Zároveň prosíme všechny, aby **vytříděný textil dávali do malých igelitových pytlů nebo tašek a v žádném případě nenechávali vedle kontejnerů, ale vhazovali je přímo do kontejnerů na textil**. Zabrání tak velkému nepořádku a znehodnocení odloženého textilu.

Co PATŘÍ do sběrného kontejneru:

Čistý a suchý textil (veškeré nositelné oděvy, kabelky, batohy, bytový textil – záclony, závěsy, povlečení, potahy, ubrusy, ručníky a deky) **zabalený v zavázaných (zauzlovaných) igelitových pytlích / taškách**, dále také **čistá spárovaná (svázaná) nositelná obuv** a funkční hračky.

Co NEPATŘÍ do sběrného kontejneru:

Znečištěný, mokrý, plesnivý nebo zapáchající textil, matrace, molitan, koberce, ústřižky látek, netextilní materiály, komunální odpad.

Co dávat do pytlů na plast?

V dnešní době se už převážná část obyvatelstva zajímá o to, jak pomoct naší planetě. A třídění odpadu je jedna z variant. Věděli jste ale, že ne všechen plast patří do pytlů na tříděný odpad? A které výrobky tam teda patří? A kam dát výrobky z plastu, které se do pytlů nevejdou?

Co patří do pytlů: sešlápnuté PET lahve, obaly od pracích, čistících a kosmetických přípravků, plastové tašky, sáčky a folie, obaly od CD, kelímky od jogurtů a mléčných výrobků, kartony od mléka a džusů, balící folie od spotřebního zboží, obalový, čistý polystyren.

Co nepatří do pytlů: mastné obaly, obaly od žíravin, barev a jiných nebezpečných látek, podlahové krytiny, stavební polystyren, vázací pásky, elektrikářské lišty, guma a gumové výrobky (bazén, boty apod.), odpadové trubky, bužírky od el. kabelů, plechovky od jídla.

Plastové výrobky, které se nevejdou do pytlů na plasty (např. TVRZENÝ PLAST, PŘEPRAVKY, PLASTOVÉ HRAČKY, NÁDOBY APOD.) mohou občané odevzdat při sběru velkoobjemového a nebezpečného odpadu, který v naší obci probíhá 2x ročně.

Kalendář svozu odpadů červenec-prosinec 2024

ČERVENEC 2024						
PO	ÚT	ST	ČT	PA	SO	NE
1	2	3	4	5	6	7
8	9	10	11	12	13	14
15	16	17	18	19	20	21
22	23	24	25	26	27	28
29	30	31				

SRPEN 2024						
PO	ÚT	ST	ČT	PA	SO	NE
			1	2	3	4
5	6	7	8	9	10	11
12	13	14	15	16	17	18
19	20	21	22	23	24	25
26	27	28	29	30	31	

ZÁŘÍ 2024						
PO	ÚT	ST	ČT	PA	SO	NE
						1
2	3	4	5	6	7	8
9	10	11	12	13	14	15
16	17	18	19	20	21	22
23	24	25	26	27	28	29
30						

ŘÍJEN 2024						
PO	ÚT	ST	ČT	PA	SO	NE
	1	2	3	4	5	6
7	8	9	10	11	12	13
14	15	16	17	18	19	20
21	22	23	24	25	26	27
28	29	30	31			

LISTOPAD 2024						
PO	ÚT	ST	ČT	PA	SO	NE
				1	2	3
4	5	6	7	8	9	10
11	12	13	14	15	16	17
18	19	20	21	22	23	24
25	26	27	28	29	30	

PROSINEC 2024						
PO	ÚT	ST	ČT	PA	SO	NE
						1
2	3	4	5	6	7	8
9	10	11	12	13	14	15
16	17	18	19	20	21	22
23	24	25	26	27	28	29
30	31					

SMĚSNÝ ODPAD | PLASTY | PAPÍR | SKLO | NEBEZPEČNÝ A VELKOOBJEMOVÝ ODPAD

Kontejnery na textil a elektrospotřebiče

Oznamujeme občanům z Popova, že kontejnery na textil a malé elektrospotřebiče byly přemístěny od obchodu do místní části tzv. Močidla

Ekofarma Javorník

Vážení spoluobčané,

Nevíme, jestli i Vám, ale nám se zdá, že ten čas strašně moc letí, přesně jak to zpívá v písničce Václav Neckář. Nedávno jsme vám zde přáli k Velikonocům a už tady máme léto.

Chtěli bychom vám zde popsat, co vše je nového v naší ekofarmě, ale řekneme vám jen jednu věc, která nám udělala radost.

V období jarních mrazů se nám podařilo pomocí kouře a vody zachránit úrodu ovoce. Když k nám bude příroda nadále milostivá - slivovice bude!

Přejeme vám všem nádherné léto plné nezapomenutelných chvil, odpočinku a pohody. Užijte si moře, hory nebo krásy přírody u nás na Valašsku.

Klub důchodců

Dne 6. února 2024 se sešel po dlouhé covidové době místní klub důchodců v našem kulturním domě k oblíbenému společnému posezení. Za obecní úřad se dostavila paní starostka, která přišla poděkovat paní Ludmile Petrů za dlouholeté obětavé vedení našeho klubu důchodců. Jejího místa se ujala nyní paní Anna Zimáčková, která se nadále bude starat o vedení a organizaci.

Také velké poděkování patří panu J. Sábovi, který se dlouhé roky staral o kroniku.

Na setkání se sešlo 41 členů, potěšením bylo, že jsme mohli přivítat 22 nových členů.

V úterý 21. května se konalo letošní 2. posezení, tentokrát k slavnosti Dne matek. Nechybělo ani občerstvení, o dobrou náladu se postaral hudební doprovod.

Klub důchodců by chtěl poděkovat za finanční příspěvek Obecnímu úřadu ve Štítné nad Vláří, firmě EUROCORP TRADE s.r.o. Valašské Klobouky a firmě JAVORNÍK CZ, s.r.o. Štítná nad Vláří.

Klub důchodců

Divadelní představení

O tom, že divadlo je ve štítenském kulturním domě vítané, nás opět přesvědčilo sobotní odpoledne 18. května 2024, kdy do naší obce zavítal ochotnický divadelní spolek Hrozen z Hroznové Lhoty se svým velmi úspěšným divadelním představením SVATBA NA KLÍČ.

Zcela zaplněný sál spolek nadšených herců nezklamal, neboť nekonečný smích se ozýval téměř po celou dobu představení. Diváci se skutečně skvěle bavili. O tom, že účinkující nejsou žádní amatéři, ale zapálení herci, svědčil dlouhý potlesk vestoje, což bylo pro herce nejlepší odměnou.

Poděkování patří všem, kteří se na přípravě a průběhu tohoto divadelního představení podíleli a budeme se těšit na setkání někdy příště.

Marcela Stašová

Štítenští včelaři slavnostně otevřeli studánky

V sobotu 25. května 2024 uspořádali štítenští včelaři slavnost Otvírání studánek. Tato akce přilákala nejen místní obyvatele, ale i návštěvníky, kteří se těšili na výlet k malebné studánce vzdálené asi 6 km od obce.

Už samotná cesta ke studánce se stala pro mnohé dobrodružstvím. Někteří účastníci se vydali pěšky, jiní zvolili jízdu na kole. Přestože počasí nebylo ideální a mohlo odradit ty méně odvážné, většina si cestu užila.

Navzdory počasí se celá akce nesla v příjemném duchu. U studánky bylo připraveno občerstvení, které účastníkům dodalo energii a dobrou náladu. O tu se dále postaral oblíbený místní harmonikář pan Jaroslav Zvoníček, jehož hudba rozveselila všechny přítomné a přispěla k radostné atmosféře slavnosti.

Místní včelaři opět ukázali, že umí připravit nezapomenutelný zážitek pro všechny generace.

Základní škola

Poslední čtvrtletí letošního školního roku bylo především obdobím příprav a realizace oslav 50. výročí otevření nové školní budovy.

Ve čtvrtek 16. května se v naší škole sešli významní hosté – především bývalí zaměstnanci, rodiče a v neposlední řadě štítenští žáci, aby spolu s námi oslavili toto krásné jubileum. Pro hosty byl připraven bohatý program.

Začali jsme divadelním představením o Gabře a Málince. S našimi malými herci si zazpíval také Javorníček. Potom se přítomní hosté rozešli po celé škole, aby si zavzpomínali u fotek či u videomedailonků na své kolegy i bývalé žáky nebo se vyfotili na památku ve staré školní lavici.

Návštěvníci si vyzkoušeli také formu moderní výuky (robotika, informatika, chemie...). Zhlédli rovněž vítězné filmy z Gama festivalu nebo náš úspěšný historický dokumentární film. Se školní družinou si mohli zasoutěžit na školním hřišti zase ti nejmenší. Jiní si jen tak dali kávičku a byli rádi, že se po tolika letech vidí.

Děkujeme všem pedagogům a zaměstnancům školy za to, že každý z nich svým dílem přispěl k tomu, aby se oslavy vydařily. Poděkování patří i všem hostům za jejich podporu a za příjemnou a přátelskou atmosféru.

Ve středu 17. dubna se v naší škole uskutečnil zápis do 1. ročníku příštího školního roku. Budoucí prvňáčky vítaly a doprovázely pohádkové postavy v podání našich deváťáků. Řada rodičů využila možnost se nechat s dětmi vyfotografovat a odnést si domů krásnou vzpomínku. Na 23 nových žáčků se moc těšíme.

K tradicím naší školy patří pořádání různých kulturních akcí a besed.

- Dne 3. dubna 2024 děti 1. stupně navštívily Kongresové centrum ve Zlíně, kde se konal výchovný koncert s názvem „Co je to hudba?“.
- Dne 26. dubna 2024 se žáci 8. a 9. roč. zúčastnili exkurze na Ploštině (národní památník)
- Ve dnech 30. - 31. 5. 2024 se uskutečnila dlouho očekávaná exkurze žáků 7. – 9. třídy do Salzburgu (Rakousko), na Orlí hnízdo (Kehlstein – Německo) a do Berchtesgadenu (solné doly).
- Ve čtvrtek 2. května měli žáci 2. a 3. třídy možnost setkat se s významnou spisovatelkou paní Danielou Krolupperovou.
- Před lety jsme s bývalými žáky natočili film o utrpení našich rodáků v uherskohradišťské věznici. Snímek pak byl dokonce promítán v tamějším kině. Velmi si proto vážíme pozvánky ze strany spolku MEMORIA (ten se stará o smysluplné využití uherskohradišťské věznice), díky níž jsme mohli s žáky 9. třídy navštívit tuto nechvalně známou budovu ještě před její plánovanou rekonstrukcí.
- Žáci 8. a 9. třídy zhlédli v Horním Lidči inscenaci KLÁRA 3847 aneb příliš mnoho hvězd. Jednalo se o divadelní dokument z období holocaustu, který na žáky velmi zapůsobil.

Podpora zdravé soutěživosti, chuť naučit se něco navíc a týmová spolupráce patří mezi další priority naší školy.

- Dne 3. 5. 2024 se uskutečnil 2. ročník školního filmového GAMA FESTIVALU. Protože letos slavíme 50. výročí vzniku naší ZŠ, rozhodli jsme se pro téma ŠKOLA – ZÁKLAD ŽIVOTA. Vítězné snímky jsme promítali při oslavách 16. května.
- Dne 14. 5. 2024 se děti ze zdravotnického kroužku ve Štítné nad Vláří účastnily okresního kola soutěže mladých zdravotníků. Reprezentovaly nás tři týmy – dva v mladší a jeden ve starší kategorii. První místo a postup do krajského kola si vybojovali: Johana Kučerová, Julie Nadrchalová, Alžběta Pinďáková, Klára Šimoníková, Petr Zvoníček a Barbora Zvoníčková. Tento tým získal v krajském kole 1. místo a postoupil DO CELOSTÁTNÍHO KOLA.
- Během oslavy 50. výročí naší školy proběhla i výtvarná soutěž žáků. Tématem soutěže byla jak jinak než naše škola, a to konkrétně „Naše škola za 50 let“. Na základě hlasování veřejnosti se vítězkou stala Lucie Strnadová z VIII. třídy.
- I v letošním školním roce se dvanáct žáků 6. – 9. ročníku zúčastnilo matematické soutěže PYTHAGORIÁDA. Nejlepší z nich postoupili do okresního kola, kde se úspěšnými řešiteli stali Jan Struhař a Dora Matušincová.
- Na konci března se naše škola tradičně zapojuje do mezinárodní soutěže Matematický klokan. Letos soutěžilo 111 žáků 2. - 9. třídy.
- Třináct žáků 5. třídy se zúčastnilo celostátní matematické soutěže PANGEA. Nejúspěšnějším řešitelem byl Petr Zvoníček, který se dokonce v rámci Zlínského kraje umístil na pěkném 31. místě ze 414 zúčastněných žáků. Těsně za Peťou byl na 2. místě Jiří Vrána a na 3. místě Petr Kánský.
- Zorganizovali jsme školní kolo recitační soutěže. Nejlepší recitátoři postoupili do okrskového kola.

Tradičně se věnujeme problematice vztahu k přírodě a k našemu kraji.

- V rámci Dne dětí navštívila naši školu v pondělí 20. května skupina Seiferos, která provozuje záchrannou stanici pro dravé ptactvo a zároveň zajišťuje výukové programy a letové ukázky dravců.
- Pravidelně si připomínáme i Den Země. Na 1. stupni se žáci zapojili do různých tematických aktivit, her, vyplňovali pracovní listy, tvořili a také zhlédli zajímavé pořady o naší planetě.

Pomyslnou třešničkou na dortu byla návštěva členů Mysliveckého spolku Javorník. Žáci 2. stupně se již druhý rok připojili k akci „Ukliďme Česko“ a přispěli tak ke zlepšení čistoty v naší obci a jejím okolí.

- Ve čtvrtek 4. dubna 2024 se konal Štítenský slavíček - školní pěvecká soutěž žáků 1. - 5. tříd, které se zúčastnilo 26 dětí.

I ve školní družině připravujeme pro děti bohatý program.

- Letecký den (soutěž ve skládání papírových vlaštovek)
- Písničková soutěž
- Světový den vody
- Vynášení Morany
- Recitační soutěž
- Den Země
- Sportovní odpoledne

K životu školy patří neodmyslitelně i sport. Fandíme našim sportovcům, kteří nás reprezentují na různých sportovních utkáních:

- Okresní přebor ve volejbale

Soutěže VSL – atletika, basketbal, odbíjená

- Mc Donaldś Cup – žákům 4. a 5. třídy se podařilo postoupit do krajského kola
- Soutěže v dopravní výchově
- Plavecký výcvik žáků 2. a 3. ročníku

Ve Valašské sportovní lize jsme letos obsadili krásné 3. místo. Všem sportovcům gratulujeme a děkujeme za reprezentaci školy.

Všechny třídy absolvovaly program primární prevence, který pro nás připravili pracovníci Krajské hygienické stanice ve Zlíně.

Snažíme se i o to, aby naše děti byly ochotné pomáhat druhým a nebyly lhostejné. Tradičně probíhá ve škole sbírka Ligy proti rakovině, připomněli jsme si i Den Downova syndromu.

Velmi si vážíme spolupráce s místní knihovnou, kterou často využíváme. Přínosné jsou i vzájemné návštěvy v mateřské škole.

V červnu proběhla výměna nábytku ve všech kabinetech. Děkujeme OÚ za financování i za pomoc. V nejbližších měsících se těšíme na novou počítačovou učebnu, která bude financována z projektu IROP. Ve spolupráci s OÚ připravujeme rekonstrukci školního dvora, nové oplocení školního pozemku a rekonstrukci kotelny.

I v roce 2024 jsme zapojeni do projektu Prevence 2024 (je spolufinancován Zlínským krajem). Období práce na projektu: 1. 1. 2024 – 31. 1. 2025

Registrační číslo projektu: RP19-24DT1

Zlínský kraj

Dotace bude poskytována na základě programu **RP19-24 Program na podporu škol a školských zařízení v oblasti prevence rizikových typů chování.**

Podporovaná opatření Programu: Podpora tvorby a realizace kvalitních preventivních aktivit škol a školských zařízení.

Cílem programu je podporovat všeobecnou specifickou primární prevenci rizikových projevů chování, která musí být součástí dlouhodobého, kontinuálního a systematického preventivního působení prostřednictvím programů, které směřují k rozvoji osobnosti dítěte, žáka nebo pedagoga přes zvyšování klíčových kompetencí a rozvoje osobnosti a vedou ke zlepšení sociálního klimatu ve skupině dětí nebo kolektivu pracovníků škol a školských zařízení.

Použití dotace:
- Dvoudenní pobyt 6. třídy s lektory
- Třídenní pobytový kurz 6. a 8. ročníku ve Fryštáku

Oba programy proběhnou na začátku nového školního roku.

Děkujeme všem pracovníkům školy za jejich náročnou práci v průběhu celého školního roku 2023/2024, přejeme jim i dětem pěkné prázdniny.

Děkujeme i rodičům, členům výboru KPDŠ a školské radě za jejich pomoc, vstřícnost a spolupráci se školou.

Mgr. Bronislav Šenkeřík
Mgr. Jitka Tkadlecová

Z mateřské školy

Když se dětí na konci školního roku zeptáte, na co budou nejraději z mateřské školy vzpomínat, budou to bezpochyby akce, které jsme společně ke konci školního roku prožili.

V pondělí 15. 4. 2024 se po 5leté pauze uskutečnil v Kongresovém centru již 15. ročník přehlídky mateřských škol **Zlínský Škrpálek**. Přehlídky se zúčastnilo 15 mateřských škol Zlínského kraje a pozvání přijali i 2 MŠ z Polska.

Naše děti předvedly před zraky tří tisíc diváků taneční vystoupení s názvem **„Rebelové ze školky“**. Děti se na parketu pohybovaly jako profíci a nervozita na nich nebyla ani chvilku znát. Celé vystoupení podtrhl obrovský potlesk z hlediště, na který děti budou ještě dlouho vzpomínat.

Naše mateřská škola je zapojena do projektu Skutečně zdravá škola a jsme taky Ekoškolou, spolu s rodiči jsme uspořádali **„Farmářský den s oslavou Dne Země“.**

Tato akce se konala nejen pro rodiče a děti z MŠ, ale i pro veřejnost. K ochutnání byly zdravé pomazánky z naší školní kuchyně, slané i sladké pečivo upečeno rodiči, bylinné sirupy a bio mléčné výrobky z Ekofarmy Javorník. Rodiče mohli vyzkoušet fairtrade kávu v naší kavárničce. Pro děti byla připravena stanoviště plné zábavy, pokusů, výtvarných a tvořivých aktivit. Na památku z této akce si každý mohl odnést zápich do bylinkové zahrádky (vytvořen v naší keramické dílně) nebo vybrat sazeničku z několika druhů rostlin. Děkujeme všem za podporu a hojnou účast na této akci.

Jak už bylo výše psáno, jako mateřská škola se můžeme pyšnit **mezinárodním titulem EKOŠKOLA**. Tento titul byl již potřetí úspěšně obhájen. Pod vedením paní ředitelky, koordinátorky Oldřišky Říhové, předvedly děti z Ekotýmu fantastické výsledky. Potvrdily tak, že si naše škola obhájení titulu opravdu zaslouží. Poděkování patří nejen paní ředitelce, ale taky dětem z Ekotýmu a jejich rodičům. Přebírání titulu EKOŠKOLA, proběhlo v Praze na Staroměstské radnici.

Na konci května jsme oslavili **Den rodiny**. Děti vystoupily s hudebním pásmem a o zábavný program se postaral spisovatel a ilustrátor dětských knih Adolf Dudek. Bylo to moc příjemné odpoledne zakončené opékáním špekáčků na školní zahradě.

Další z akcí a míst, které jsme s dětmi prožili, navštívili:
- Hvězdárna ve Valašském Meziříčí
- Policejní stanice Slavičín
- Den dětí ve stylu „Námořníci na palubu“
- KOVOZOO ve Starém městě
- Oslava titulu EKOŠKOLA s DJ Zdendou
- Centrum Veronica Hostětín
- Sváťovo „dividlo“
- Výukový program – „Zachraň kamaráda“

Závěrem každého školního roku nás čeká loučení, a to s našimi předškoláky, kteří po prázdninách nastoupí do základní školy. Toto rozloučení proběhlo v MŠ za přítomnosti paní starostky a rodičů. **Přejeme Vám, budoucí prvňáčci, ať chodíte do školy s úsměvem a nechybí Vám chuť do dalšího vzdělávání!**

A co říci na závěr? Děkujeme rodičům za důvěru, spolupráci a pomoc nejen při organizování akcí v MŠ. V neposlední řadě děkujeme spolupracovnicím MŠ za ochotu při plnění nejen denních povinností, ale i při všech uskutečněných aktivitách. A že jich nebylo málo!

Přejeme všem krásné prázdniny a dovolené, ať je prožijete ve zdraví a prázdninové pohodě.

Bc. Kristýna Lišková

Knihovna v Popově bude v době letních prázdnin **UZAVŘENA.**
Návštěvu lze domluvit po individuální domluvě s paní Pavlůskovou.

Knihovna inspiruje čtenáře

Aktivity v prvním pololetí

Blíží se prázdniny a s ním i shrnutí činností, které zaměstnávaly naši knihovnu v prvním pololetí tohoto roku. Že jich bylo hned několik, se můžete přesvědčit i vy.

V první polovině roku se knihovna stala dějištěm 21 akcí pro dětské čtenáře, žáky místní základní školy a děti z mateřské školy. Program zahrnoval nejen knihovnické lekce, ale také oblíbené kvízy a soutěže z oblasti literatury i všeobecného přehledu. Pravidelně se k nám vrací i děti z družiny a pro jednotlivé třídy jsme připravili tematické lekce plné zábavy a vzdělávání.

Přivítali jsme i hosty z literárního světa. Spisovatelka Daniela Krolupperová zavítala 15. května do naší knihovny a postarala se o nezapomenutelný zážitek žákům 2. a 3. třídy. Významná dětská spisovatelka Krolupperová s nadšením dětem popsala, jak se zrodí kniha – od prvotního nápadu přes ilustrace, opravy textu až po první výtisky. Děti fascinovaně poslouchaly, jaký je život spisovatelky, nechyběly ani zajímavé dotazy a na konci besedy si nadšeně nechaly podepsat záložky, které jim paní Krolupperová věnovala na památku.

Blížící se konec školního roku přinesl další příjemnou událost – slavnostní pasování prvňáčků na čtenáře knihovny. Děti už umí dobře číst, a tak nic nebrání tomu, aby se staly čtenáři a půjčovaly si knihy samy. A tak se dočkaly. Král a královna v naší knihovně pasovali 26 nových čtenářů. Díky projektu „Už jsem čtenář“ obdržely děti knížku, která je určena

pouze pro tento projekt, glejt a zdarma průkaz do knihovny. Věříme, že z nich budou aktivní čtenáři.

Knihovna se také zapojila do sbírky Český den proti rakovině, a díky štědrosti našich občanů a nasazení dobrovolnic se podařilo vybrat úžasných 14 469 Kč. V naší obci se prodalo 360 kytiček. Tento výsledek překonal všechna očekávání a rok od roku se zvyšuje. Významně se zapojily i děti ze základní školy, a tak jim i všem dárcům patří velké poděkování.

Naše minimuzeum Gabry a Málinky přivítalo 20. května seniory z Olomouce. Připravený program v knihovně je natolik zaujal, že zde strávili celé dopoledne. Díky aktivní návštěvnosti našeho minimuzea Gabry a Málinky je vidět, že se na ně nezapomíná ani po tak dlouhé době, kdy knihy vyšly, a tak si naši obec mnozí spojují s Gabrou a Málinkou.

Těšíme se, co přinese druhá polovina roku, a doufáme, že se s vámi setkáme při pravidelných návštěvách v knihovně, kde je na léto připravena k vypůjčení spousta nových knih.

Za knihovnu Jana Sojová

Skautky a skauti se po produktivním jaru těší na letní tábor

Činnost štítenského skautského střediska nespočívala v uplynulých týdnech pouze v pořádání pravidelných schůzek. Vedle toho si její členové užili spoustu zábavy taky mimo zdi klubovny. A na další dovádění se mohou těšit během letního tábora.

Zatímco během zimních měsíců šlo výlety do přírody pořádat jen v omezené míře, s příchodem jara to místní skautky a skauti rozjeli ve velkém. Především v březnu a dubnu se sice ještě nějaká ta plískanice objevila, vlídné počasí ale převažovalo. A tím pádem mohli junačky i junáci s chutí vyrážet ven.

Svou výpravu si uspořádali jak mladší děvčata (světlušky), tak taky chlapci (vlčata). Světlušky svým dobrodružstvím zkraje dubna přivítaly probouzející se jaro. Mnoho kvítí tehdy ještě neviděly, přesné oko si však vedle nánosu suchého listí mohlo občas všimnout i petrklíčů. To vlčata vyrazila v červnu na již zcela zezelenalá luka. Při té příležitosti vzala na ramena spacáky i karimatky a vyrazila přespat na mysliveckou chatu v Bohuslavicích. Zde si opekla dobroty na ohni, vyzkoušela si všelijaké sportovní aktivity a zvládla jednu noc bez přítomnosti rodičů. Za to si jistě zaslouží potlesk.

Spoustu zážitků si mladší členky a členové střediska odnesli taky z pozorování noční oblohy. Předpověď na konci dubna opravdu přála, a proto nic nebránilo vycházce na asi nejlepší místo, z něhož lze ve štítenském katastru sledovat hvězdy – na Pláňavy. Planety i souhvězdí mohli účastníci výpravy sledovat jak vlastním zrakem, tak i pomocí speciálního dalekohledu. Tak jako tak šlo o úžasnou podívanou.

Do pravidelné činnosti však patří též bohulibé aktivity. A tak se skautky a skauti zapojili do celorepublikové iniciativy Ukliďme Česko. Během ní doslova vymetli místní příkopy, říční koryta a další skrýše, v nichž se snadno schová odpad. Občas je až přecházel zrak nad tím, co vše je člověk schopen do přírody vyhodit. Nicméně díky pečlivému průzkumu je naše obec a její okolí zase o něco čistější. Alespoň na rok.

Jarní měsíce byly rovněž ve znamení soutěžení. V rámci střediska i mimo něj. Víkendy plné sportovního zápolení odstartoval druhý ročník Smolařových her. Ostřílený bratr Smolař připravil spolu s dalšími dobrovolníky trasu se startem i cílem u skautské klubovny. Na trati kolem toku Járku pak museli jednotliví soutěžící běhat, házet, přeskakovat, podlézat. Všichni se zkrátka pořádně protáhli. Vskutku vyvedené odpoledne.

Zatímco u Smolařových her šlo především o zábavu, další soupeření již bylo také o prestiži. Na brumovský Memoriál Šedého Vlka se sjelo několik soutěžních hlídek z blízkého okolí. Štítenské středisko sestavilo hned několik čtyřčlenných družstev, z nichž se nejlépe umístilo světluškovské – to ukořistilo druhou příčku.

Ještě prestižnější podnik představovalo okresní kolo závodu vlčat a světlušek ve Zlíně. Tedy oficiální měření sil pod hlavičkou skautské organizace. Z okresního kola se postupuje do krajského a z něho je možné se dostat na celostátní závody. Štítenské hlídky se v lesích nad Lesní čtvrtí praly vskutku statečně. Zručně si počínaly s mapou, své dovednosti ukázaly i při poskytování první pomoci a neztratily se ani během poznávání přírody. Na postup to ale nakonec nestačilo ani jednomu týmu. Světlušky i vlčata se ve svých kategoriích umístily shodně na šestém místě, jen pár bodů od postupových pozic.

S blížícím se koncem školního roku ubíhají taky poslední dny do vyvrcholení celoroční činnosti. Tedy do začátku letního tábora. Štítenskému středisku bude jako každý rok patřit malebný plácek u meandrujícího potoku Sviborka kousek za Vlachovicemi. Vzhledem ke stavbě kruhového objezdu ve Vlachovicích lze tentokrát očekávat složitější dopravní spojení. Nejde však o problém, který by nešlo elegantně vyřešit. Všichni se stejně těší především na to, až si užijí téměř dva týdny mimo civilizaci. Bez rutinního komfortu, ale zato s myslí připravenou na sbírání vzpomínek do konce života.

Ondřej Vaculík
skautské středisko Vatra Štítná nad Vláří

TJ Sokol

Vážení sportovní přátelé,

V neděli 9. června odehrál náš A tým poslední domácí zápas jarní části sezóny 2023/2024. Po uzávěrce zpravodaje nás čeká v sobotu 15. června poslední zápas na hřišti dnes už jistého vítěze Krajského přeboru Zlínského kraje Kvasic, kde můžeme obhájit konečné páté místo v tabulce, což by byl pro náš tým velký úspěch, který by nám ale zaručilo pouze vítězství nad velmi silným soupeřem. Štítná má v této chvíli 39 bodů, za ní jsou s odstupem jednoho bodu Luhačovice a s 36 body Osvětimany. Tyto týmy by nás mohly při nepříznivém výsledku v Kvasicích ještě přeskočit, ale i oni mají pro poslední kolo těžký los, Osvětimany hrají s Hlukem, který byl rovněž aspirantem na prvenství v soutěži, Luhačovice hrají s Napajedly. Takže pro nás má skupina do posledního zápasu dramatický náboj a pokud budeme mít Vaši podporu, věřím, že to dokážeme. V každém případě to mají naši hráči ve svých rukou a v minulosti jsme už několikrát dokázali, že i se silnými soupeři umíme zahrát dobré zápasy.

Naše nejmladší kategorie

Benjamínci se pod trenérem Zdeňkem Šebákem připravují na vstup do organizovaných soutěží od podzimu 2024. Těšíme se s nimi na tento start, je vidět s jakou chutí a radostí trénují, proto věřím, že fotbal ve Štítné bude mít dobrou budoucnost.

Mladší přípravka a starší přípravka hrají turnajovým způsobem s nejbližšími soupeři z Bylnice, Brumova a Nedašova.

Mladší přípravka měla letos smolnější sezónu a i přes velkou bojovnost nakonec skončila ve skupině na 4. místě.

Hráči starší přípravky ale ovládli s 53 body svoji skupinu a můžeme jim pogratulovat k vynikající sezóně.

Mladší žáci obsadili v letošní sezóně v okresním přeboru čtvrté místo s 34 body za Bylnicí, Vizovicemi a Horní Lhotou. Doufáme, že v příští sezóně se jim bude dařit ještě lépe a přejeme hodně úspěchů.

Starším žákům se ve spojení s Brumovem zatím nedaří tak jako v minulé sezóně, kdy obsadili konečné druhé místo v soutěži. Před posledním zápasem s Mařaticemi jsou s 24 body na 8. místě v soutěži a už nemůžeme své postavení v tabulce vylepšit, ani zhoršit. V každém případě toto není tým, který by se lehce vzdával a v příští sezóně určitě ukáže, co umí.

Dorost ve spojení s Brumovem odehrál těžkou sezónu v krajském přeboru, potýká se s přechodem mladších ročníků od starších žáků do dorostu a před posledním kolem se Zlínskem je na 9. místě tabulky s 32 body. Při dobrém výsledku bychom se ještě mohli dostat na osmé místo, ale to nemáme úplně ve vlastních rukou, muselo by nám pomoci i zaváhání Baťova. Výhled do dalšího ročníku je ale optimistický, náš tým patřil k těm nejmladším v soutěži, nasbíral cenné zkušenosti a další sezónu je může zúročit.

V prvním víkendu května proběhla ve Štítné tradiční Josefská pouť spojená s tradičními pouťovými zábavami pořádanými TJ Štítná. Tyto dvě velké akce by se neobešly bez obětavé pomoci členů i příznivců klubu, rodičů našich mladých hráčů a chtěl bych touto cestou ještě jednou poděkovat za Váš čas a Vaše úsilí, se kterým jste nám pomohli s organizací obou akcí, které jsou pro náš klub velmi důležité.

Pouť byla ze sportovního hlediska korunována zápasem se silnými Slušovicemi, se kterými jsme po dobrém výkonu uhráli remízu 0:0.

Po sportovní stránce jsme na jaře hráli několik velmi dobrých zápasů. Ať už remíza v prvním jarním zápase s Napajedly, kdy jsme po nepříznivém vývoji ukázali vnitřní sílu týmu a dokázali remizovat 2:2, byť jsme sahali v posledních minutách po vítězství a tento výkon nás nastartoval k dobré jarní části. Dalším vrcholem bylo bezesporu vítězné derby s Brumovem 3:0, kde jsme podali vynikající výkon. Třetím významným zápasem byl remízový zápas 1:1 v Hluku, kde jsme doslova zaskočili jednoho z favoritů na postup, který se vyvíjel pro nás nepříznivě, ale výkonem ve druhé půli jsme mohli získat i víc než remízu.

Děkuji hráčům a realizačnímu týmu za jejich práci pro štítenský fotbal a že nám přinášeli takovou radost.

A to je z letošního jara vše, děkuji i našim sponzorům, kteří nám pomáhají každoročně udržet náš klub v provozu, našim příznivcům a divákům, pro které tu práci rádi děláme, přeji vám všem krásný začátek léta, spokojenou dovolenou a sejdeme se v srpnu na začátku další sezóny 2024/2025.

Tomáš Černý
předseda TJ Štítná nad Vláří - Popov

Z činnosti jednotky dobrovolných hasičů Štítná nad Vláří

V jarních měsících vyjela naše zásahová jednotka na pokyn vedení obce opakovaně k technické pomoci - k oplachu cyklostezky pod mostem pro siliční motorová vozidla ve směru na Brumov-Bylnici. Zde pomocí kalového čerpadla provedla oplach povrchu cyklostezky od naplaveného bláta a kamení tak, aby se dalo bezpečně jezdit a užívat cyklostezku.

Jednotka také zasahovala při likvidaci události ve Valašských kloboukách, kde po přívalových deštích dne 10. 6. 2024 došlo k naplavení bláta, kamení a nečistot z polí do jednotlivých ulic města. Jednotka po příjezdu na místo události prováděla odčerpávání vody ze sklepů rodinných domů, průmyslových objektů, čištění komunikací, kanálů a kanálových vpustí. Poté se přemístila k místnímu koupališti, které bylo naplněno přívalovou vodou. Voda z koupaliště byla na pokyn krizového štábu vedení města preventivně odčerpána, aby nedošlo k dalšímu vylití vody do ulic města.

Po ukončení činnosti byla jednotka odeslána k další události, a to do Vlachovic. Zde se jednotka zapojila do odčerpávání laguny v areálu průmyslového objektu. Po úspěšném odčerpání laguny se jednotka vrátila zpět na svou základnu.

Petr Gbelec, velitel jednotky

Z činnosti mladých hasičů v požárním sportu

Družstva mladších hasičů se v tomto roce zapojila do 2. ročníku Valašské ligy mladých hasičů. Oproti minulému roku, kdy byla soutěž pořádána 9 obcemi na Valašsku, se do tohoto ročníku nahlásilo 13 pořádajících obcí. Soutěž má vzestupnou tendenci, je podporována pořádajícími obcemi, firmami působícími zde po okolí, ale také Zlínským krajem.

Jednotlivé soutěže jsou organizačně velmi dobře přichystány, mají velmi dobrou úroveň a děti se na ně těší. S dětmi trénujeme dle aktuálního počasí a možností vedoucích, snažíme se, aby to bylo aspoň jednou týdně. Děti se také aktivně zapojují do akcí pořádaných Sborem dobrovolných hasičů Štítná nad Vláří k udržení tradic v obci, jako jsou fašanky, stavění a kácení májky apod.

Z dětí, které reprezentovaly náš sbor a úspěšně závodily v požárním sportu v minulém roce, byla vytvořena dvě družstva starších hasičů.

A tým, který v minulém roce sbíral zkušenosti mezi staršími, vkročil do tohoto ročníku velmi dobře. Na každé soutěži, které se zúčastnil, obsadil přední bodované příčky. Pravidelně se nám tedy daří sbírat body do celkového pořadí bodování soutěže.

B tým je vytvořen z dětí po přestupu z kategorie mladších žáků do starších, ti se v lize teprve rozhlíží a sbírají cenné zkušenosti. Po odsoutěžených 4 kolech (z 13 celkových) je A tým na 1. místě, B tým na 12. místě. Doufáme, že se nám bude i nadále dařit a v soutěži se umístíme co nejlépe.

Děti Sbor dobrovolných hasičů Štítná nad Vláří také reprezentovaly na okrskové soutěži v požárním sportu pořádané obcí Návojná, kde kategorii starších žáku A tým vyhrál a B tým se umístil na krásném 5. místě.

Tímto bychom také rádi poděkovali rodičům dětí, za podporu, ochotu a pomoc při organizaci a dopravě na jednotlivé soutěže.

Petr Gbelec, Josef Šenkeřík, vedoucí mládeže

Činnost popovských hasičů

Dne 27. dubna se na popovském výletišti konalo tradiční stavění máje a dne 8. června se uskutečnilo jeho kácení.

Dne 11. května se na fotbalovém hřišti v Návojné konala okrsková soutěž v požárním sportu 18. okrsku, na které nás reprezentovaly 4 soutěžní družstva. Družstva žen a dorostenců se umístila na 1. místě, muži na 2. místě a muži starší na 4. místě.

Tento rok se náš reprezentant David Pinďák v disciplíně běhu na 100 m s překážkami účastnil soutěží Českého poháru konaných v Třebíči a Pardubicích a Českého halového poháru v Jablonci nad Nisou. Také nás vzorně reprezentují družstva žen a dorostu na soutěžích požárního sportu, která se konají na Moravě i Slovensku.

Po dlouhé době se našemu sboru s pomocí OÚ Štítná nad Vláří povedlo zakoupit nové cisternové zásahové vozidlo Daewoo Avia CAS 8 od města Gbely na Slovensku. Poté bylo stráveno mnoho desítek hodin při dovybavování a úpravách vozidla. Dne 17. května proběhlo školení a ukázka nové zásahové techniky všem členům zásahového družstva, zejména strojníkům. Vozidlo již bylo nasazeno při prvním výjezdu dne 6. června na technickou pomoc odstranění nebezpečných stavů, konkrétně čistění propustku v Popově.

V průběhu jarních měsíců proběhla revitalizace zeleně popovského výletiště a zároveň práce na osazení nové elektroinstalace kasína, jenž bude následně navazovat na plánovanou rekonstrukci této budovy.

Srdečně vás zveme na Košt buchet a slivovice, který se uskuteční v pátek dne 28. června na popovském výletišti, kde bude pro děti také připraven skákací hrad. Příjem vzorků bude od 17:00 do 19:00 v zázemí výletiště. K poslechu a tanci bude hrát muzikant Stanislav Holba.

Následující sobotu se zde již tradičně uskuteční XXII. ročník Popovských hudebních slavností. Na tomto přeshraničním folklorním setkání nebudou chybět dětské folklórní soubory z MŠ Štítné nad Vláří a Javorníček. Také mezi nás přijedou vystoupit folklorní soubor Polančan, odzemkář, slovenská skupina harmonikářů a slovenský folklorní soubor z Kubré. K poslechu a tanci bude hrát dechová skupina Opatovanka.

V neděli 30. června se pak bude konat jako každým rokem Pouť sv. Petra a Pavla v kapli na návsi.

Na závěr chceme poděkovat všem, kteří přikládají ruku k dílu při pořádání různých tradičních či kulturních akcí, ale také našim sportovním družstvům za vzornou reprezentaci sboru a přejeme jim do dalších soutěží mnoho úspěchů.

Za SDH Popov člen výboru Jiří Pinďák

Z myslivosti

Myslivost je odjakživa spojena s přírodou a prací pro les. Proto jsme se, jako jedna z mála složek v obci, podíleli i v letošním roce na úklidu klestu po těžbě v obecních lesích. Snažíme se tím nejen zkrášlit životní prostředí, ale zároveň si zabezpečit finanční prostředky na provoz tohoto nádherného koníčku.

Červen je měsícem ochrany přírody a myslivosti. Většina spárkaté zvěře klade mláďata, objevují se druhé vrhy zajíců, bažanti vodí kuřátka. Na této mladé zvěři dovedou udělat citelné škody nejen toulaví psi a kočky a dravá zvěř, ale také člověk svými hospodářskými aktivitami. Proto je nutné navázat spolupráci především se zemědělci, kteří jsou i ze zákona povinni při probíhající sklizni pícnin udělat opatření k ochraně zvěře.

Myslivecký spolek pak provádí další kombinaci opatření k záchraně mláďat, jako je instalace zvukových nebo pachových plašičů, případně vyhánění zvěře ze sečených ploch se psy. V dnešní době se do této činnosti stále více zapojuje i veřejnost, což samozřejmě myslivci vítají.

V červnu si musí myslivci taktéž připravit dostatečnou zásobu kvalitního krmiva pro zvěř na období nouze. Pro zvěř je nejvhodnější seno z luk s bohatou druhovou skladbou a letnina ze stonků kopřiv, topinambur, případně pařezových výmladků listnatých dřevin.

V polovině července začíná probíhat srnčí říje. V této době zvyšuje srnčí zvěř migrační aktivitu. Toto upozornění je nutno adresovat zvláště řidičům, kteří by měli být na silnicích obezřetní, a to zvláště v lesních úsecích, kde jsou častější přechody srnčí, ale i černé zvěře.

Srpen je měsícem, kdy myslivcům začíná hlavní lovecká sezóna. Loví se téměř všechny druhy lovné zvěře. Zároveň toto období předznamenává počátek intenzivnější péče myslivců o zvěř. Již v srpnu platí stará zásada: „Poslední snop z pole, první zrno do zásypů“. Po žních je nutno začít s přikrmováním spárkaté přežvýkavé zvěře, protože ta má v tomto období přizpůsobený trávicí systém pro trávení škrobnatých zrnin.

Srpen je již tradičně měsícem, kdy Myslivecký spolek Javorník pořádá pro občany Štítné i Popova Srpnové odpoledne s myslivci na výletišti v Popově. To letošní se bude konat 17. srpna 2024. Tímto Vás na něj co nejsrdečněji zveme.

Za Myslivecký spolek Javorník
předseda Rostislav Soja

Zahrádkáři informují…

Červenec je měsíc, kdy můžeme začít sklízet plody naší práce na zahradě. V ovocné zahradě je červenec časem, kdy dozrávají jahody, maliny, třešně, višně a rybízy. Spolu s radostí z úrody často přicházejí i problémy se suchem, protože tento měsíc bývá náročný na zavlažování.

Na co bychom neměli zapomínat? Stejně jako ostatní rostliny, potřebují i stromy pravidelnou zálivku. Není nutné zalévat často, ale důkladně, aby se voda dostala ke kořenům. Půdu kolem stromů je dobré kypřit a odstraňovat nežádoucí plevel. Spadané nebo hnijící ovoce je třeba sbírat, aby se předešlo šíření nemocí a škůdců. Stejně tak je důležité odstraňovat poškozené nebo zakrnělé plody na stromech.

Pokud je úroda velká, je dobré ulevit větvím vhodnou podporou, aby se nezlomily. Nezapomínejte ani na letní řez, který prosvětlí korunu stromů a zlepší kvalitu ovoce. Při napadení škůdci provádějte postřik.

Přeji všem nejen mnoho úrody a radosti ze sklizených výpěstků, ale hlavně pohodové, slunečné a ve zdraví prožité prázdniny.

Petr Kolínek, předseda ZO ČSZ

Rizikové kácení, rizikový ořez tújí, frézování pařezů, štěpkování.

Tel. 604792455

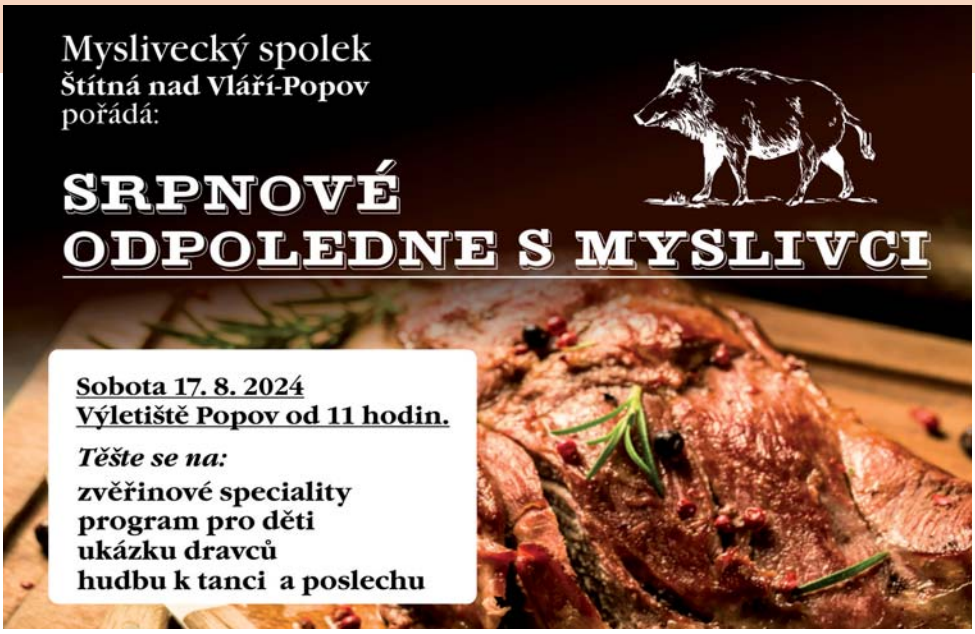

PROVOZNÍ DOBA V LÉKÁRNĚ VE ŠTÍTNÉ

Po	07.30 - 12.00	12.30 - 15.00
Út	10.00 - 12.00	12.30 - 15.00
St	07.30 - 12.00	12.30 - 15.00
Čt	09.00 - 12.00	12.30 - 15.00
Pá	07.30 - 12.00	12.30 - 14.00

Inzerce

auto M
autobazar • Uherský Brod
Prodej, výkup a dovoz
kvalitních aut všech značek
z Německa - nejvíce Škoda
Naše služby:
ZPROSTŘEDKOVÁNÍ prodeje | Vaše auto PROTIÚČTEM
Výhodný PRODEJ NA SPLÁTKY | Prodloužená ZÁRUKA
LEVNÉ zákonné POJIŠTĚNÍ
tel.: 777 750 025
www.auto-m.cz

Upozornění pro přispěvatele

Pro vzájemnou spolupráci uvádíme, že závazný termín uzávěrky pro podávání dalších příspěvků do místního zpravodaje je **6. 9. 2024**.

Příspěvky zasílejte na:
evidence@stitna-popov.cz
a **knihovna.stitna@cmail.cz**

Texty napsané v aplikaci WORD, fotografie dodávat odděleně jako samostatné soubory (nejlépe ve formátu JPG, popř. PDF), nevkládejte prosím fotografie do textu v aplikaci Word.

Ceníme si vaší pomoci a spolupráce při vydávání našeho obecního zpravodaje a jsme rádi, že vašim prostřednictvím můžeme přispívat k informovanosti v naší obci.

Pohřební služba
Tomáš Válek
www.pohrebnisluzba-valek.c
Komplexní servis v oboru pohřebnictví, hrobnictví a kamenictví:
- Církevní a civilní obřady
- Pohřby do země včetně výkopu hrobu
- Zpopelnění s obřadem nebo bez obřadu
- Tisk smutečních oznámení
- Rozptyl či uložení zpopelněných ostatků
- Široká nabídka rakví a příslušenství
- Zprostředkování květinové výzdoby
- Kompletní kamenické práce
NON - STOP SLUŽBA
732 330 927
TOMÁŠ VÁLEK
724 448 407

STUDUJ

VČELAŘSTVÍ

OCEŇOVÁNÍ NEMOVITOSTÍ

MZDOVÉ ÚČETNICTVÍ

OLDŘICH HÁJEK
Děkan Fakulty I Vysoká škola Jagiellońská v Toruni
Ekonom a včelař

Fakulta veřejnosprávních a ekonomických studií v Uherském Hradišti Vysoká škola Jagiellońská v Toruni

Města Mayen 1536, 686 01 Uherské Hradiště
Tel.: +420 775 475 742, E-mail: studium@fves.eu

www.fves.eu

Slavnostní vítání občánků ze dne 18. 5. 2024

V sobotu 18. 5. 2024 jsme přivítali mezi nejmladší občany obce pět dětí narozených v roce 2023 a 2024. Celou akci fotografoval pan Stanislav Floreš, hudební doprovod provedl pan Stanislav Holba a děti z Mateřské školy ze Štítné nad Vláří přispěly svým velmi pěkným vystoupením.

Společenská kronika

Blahopřejeme našim spoluobčanům, kteří oslavili svá významná životní jubilea

80 let

Marie Fojtíková
Josef Machů
Pavel Zvoníček
Anna Tomečková

85 let

Ludmila Hnaníčková
Vojtěch Šuráň
Eliška Černíčková

90 let

Julie Babulíková

Blahopřejeme rodičům k narození dítěte

Tereza Jahodová
Rozárie Struhařová
Vítek Tesař

Zlatá svatba – 50 let manželství

20. 4. 1974 - 2024 Pavla a Josef Hnaníčkovi, Štítná nad Vláří
15. 6. 1974 - 2024 Marie a Josef Kulíškovi, Štítná nad Vláří

Manželství uzavřeli - kostel

27. 4. 2024 Radka Kydalová, Zlín
Martin Milička, Slavičín

1. 6. 2024 Marcela Holbová, Štítná nad Vláří
Martin Králík, Jestřabí

8. 6. 2024 Aneta Hrnčiříková, Štítná nad Vláří
Josef Chovanec , Nedašova Lhota

15. 6. 2024 Dagmar Marie Kulíšková, Popov
Jiří Matúšů, Nový Jičín

Sňatek uzavřeli – obecní úřad

20. 4. 2024 Tereza Struhárová, Slavičín
David Stejskal, Slavičín

13. 5. 2024 Viera Veselá, Liptovská Lúžna
Libor Zvoníček, Štítná nad Vláří

1. 6. 2024 Pavlína Zedníková, Oslavany
Štěpán Rožník, Štítná nad Vláří

Rozloučili jsme se

Bohumil Tomeček
Anna Slámová
Josef Žálek
Marta Šuráňová
Marie Hnilová

„Skromná ve svém životě,
velká ve své lásce a dobrotě.“

Dne 12. června 2024
jsme vzpomněli 13. výročí,
kdy nás navždy opustila
paní **Františka Šmotková**
ze Štítné.
S láskou vzpomínají děti, vnuci a rodina.

„Život se nezastaví, jde dál,
jen smutná vzpomínka zůstává nám.“

Dne 25. května 2024 uplynulo 5 let,
kdy nás navždy opustila
paní **Anna Holíková.**

Dne 2. srpna 2024 vzpomeneme
1. výročí úmrtí
pana **Bedřicha Holíka**.
Stále s láskou vzpomínají synové
s rodinami a ostatní příbuzenstvo.

„Prázdná jsou místa,
kde zazníval Tvůj hlas, však vzpomínka
na Tebe zůstane navždy v nás.“

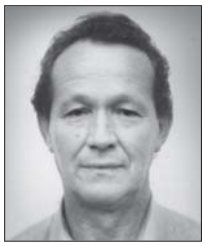

Dne 8. srpna 2024 uplyne 15 let
od chvíle,
kdy nás opustil náš milovaný manžel,
tatínek a dědeček
pan **Karel Rak** ze Štítné.
S úctou a láskou vzpomínají a nikdy
nezapomenou
manželka, syn a dcery s rodinami.

„Léta plynou, vzpomínky zůstávají.“

Dne 22. června 2024
jsme si připomněli nedožitých 100 let
našeho tatínka, dědečka
pana **Josefa Urbana**
ze Štítné nad Vláří.
S láskou a vděčností vzpomínají
dcera Marie s rodinou, syn Josef
s rodinou.

„Kdo Tě miloval a měl rád,
nemůže zapomenout.“

Dne 28. května 2024
jsme vzpomněli 1. výročí úmrtí
pana **Karla Žálka** ze Štítné.
S úctou a láskou vzpomíná
manželka Ludmila, Kája a Libor
s rodinami.

„Vše zmizí, jen stopy Tvé práce
a Tvé lásky zůstanou...“

Dne 17. července 2024
vzpomeneme 1. smutné výročí,
kdy nás náhle opustil náš milovaný
pan **Josef Škubník**.
S láskou a úctou vzpomíná zarmoucená
rodina.

„Prázdný je domov, smutno je v něm,
cestička k hřbitovu zůstala jen.“

Dne 6. května 2024
jsme vzpomněli 4. výročí úmrtí
našeho milovaného manžela, tatínka
a dědečka
pana **Jana Lišky** ze Štítné.
S úctou a láskou vzpomínají manželka
a děti s rodinami.

„Kdo Tě znal, ten vzpomene,
kdo Tě měl rád, ten nezapomene.“

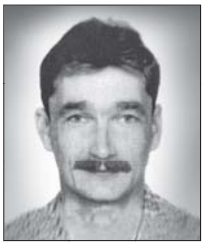

Dne 28. května 2024 jsme si připomněli
2 roky od úmrtí
mého manžela, tatínka a syna
pana **Petra Rozenberga**.
Dne 19. července vzpomeneme
nedožitých 56 let.
S láskou a úctou vzpomínají
manželka a syn Michal, maminka,
sestry s rodinami a bratr Pavel.

„Léta plynou, vzpomínky zůstávají.“

Dne 1. června 2024
jsme si připomněli 36. výročí úmrtí
milovaného tatínka, dědečka,
bratra a strýce
pana **Ladislava Pukýše**
ze Štítné nad Vláří.
Dne 24. června 2024 si připomeneme
nedožitých 81 let.
Za tichou vzpomínku děkují
sestra Marie s rodinou,
synové Ladislav a Zdeněk s rodinami.

„Co za lásku a péči Tvou Ti můžeme dát,
jen hrst krásných květů a pak jen
vzpomínat...“

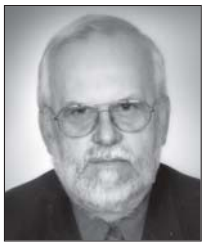

Dne 4. června 2024 jsme vzpomněli
7. výročí úmrtí
pana Františka Strnky.
S úctou a láskou vzpomínají manželka,
maminka a děti s rodinami.

„Nic z toho dobrého a krásného,
co jsi učinila pro děti,
rodinu i ostatní se neztratilo.“

Dne 7. června 2024 jsme vzpomněli
20. výročí úmrtí
paní **Františky Pavlůskové**.
S láskou a úctou vzpomínají děti
s rodinami.

„Měl jsi rád život, chtěl jsi s námi žít,
přišla však nemoc zlá, musel jsi odejít.
My však budeme stále vzpomínat.“

Dne 29. června 2024 vzpomeneme
4. výročí od úmrtí
pana **Stanislava Pavlůska**.
S láskou a vděčností vzpomíná
manželka a děti s rodinami.

„Kdo lásku a dobro rozdával,
ten neodešel, ale žije
v našich srdcích dál.“

Dne 23. června jsme vzpomněli
5. výročí úmrtí
pana **Jiřího Pavlůska**
z Popova.
S láskou a vděčností vzpomíná
maminka a synové s rodinami.

„S úsměvem na tváři Tě každý znal,
všem, kteří potřebovali, jsi ochotně
pomáhal.“

Dne 26. června 2024 vzpomeneme
2. smutné výročí úmrtí
pana **Aloise Gbelce**.
S úctou a láskou vzpomínají
dcery s rodinami,
vnuci, pravnuci a 2 dobří kamarádi.

Dne 16. dubna 2024 jsme si připomněli
nedožitých 75 let maminky
paní **Marie Tománkové**.
S láskou vzpomínají
dcera Jana s rodinou a dcera Ludmila.

„Kdo měl rád, nezapomíná...“

Dne 1. dubna 2024 by oslavila 90 let
paní **Ludmila Zimáčková**.

Dne 9. března 2024 jsme vzpomněli
12. výročí úmrtí
pana **Josefa Zimáčka**.

S láskou vzpomínají synové a dcery
s rodinami.

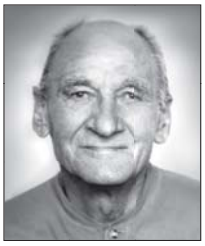

„Kdo lásku a radost rozdával,
ten neodešel a žije v srdcích dál.“

Dne 22. června uplynulo
10 smutných let od úmrtí
manželky, maminky a babičky
paní **Marie Urbanové**
ze Štítné nad Vláří.
S láskou vzpomínají manžel a dcery
s rodinami.

„Žádný čas není tak dlouhý,
aby nám dal zapomenout...“

Dne 19. července 2024
vzpomeneme 35. let od úmrtí
paní **Anděly Krejčí.**

Dne 10. června 2024
uplynulo 35 let od úmrtí
pana **Aloise Krejčí**.
S láskou vzpomínají dcery Marie, Anna
a snacha Jarmila s rodinami.

„Kdo měl rád, nezapomíná...“

Dne 2. května 2024 jsme si připomněli
nedožitých 55 let
paní **Marie Tománkové**.
S láskou vzpomínají
sestra Jana s rodinou
a sestra Ludmila.

● **Zpravodaj obce Štítná nad Vláří - Popov** - periodický tisk územního samosprávného celku, vydává: Obecní úřad Štítná nad Vláří - Popov v nákladu 700 ks pro občany zdarma. ● Ev. č. MK ČR E 22722 ● Vychází čtvrtletně ● **Odpovědný redaktor:** Jana Sojová ● **Grafická úprava a tisk:** PHM STUDIO – Miroslav Pinďák a Pavel Meisl, www.phmstudio.cz ● Neprošlo jazykovou úpravou. ● Připomínky a náměty zasílejte na OÚ Štítná nad Vláří - Popov. ● Redakce si vyhrazuje právo na úpravu podaných písemných zpráv. ● Uvedené příspěvky nemusí vyjadřovat stanoviska vydavatele.